



# GUÍA DE VOTANTES

Elección Local  
**MAYO 7**  
Votación temprana  
Abril 25-Mayo 3

Por el Fondo Educativo de la Liga de Mujeres Votantes del Área de Austin

## Contenido:

- Propuesta Ciudad de Austin..... 1*
- Concejo Ciudad de Cedar Park ... 2-3*
- Concejo Ciudad de Georgetown 3*
- Concejo Ciudad de Hutto.....3*
- Concejo Ciudad de Leander... 3-4*
- Concejo Ciudad de Taylor .....4*
- Pueblo de Briarcliff .....5*
- Propuestas de la Ciudad de Bee Cave.....5*
- Georgetown ISD.....5*
- Hutto ISD ..... 5-6*
- Lake Travis ISD ..... 6-7*
- Pflugerville ISD.....7*
- Taylor ISD.....7*
- Propuesta de Manor ISD .....7*

## Conoce por quién y sobre qué estás votando.

Para preguntas sobre la votación contacta la Liga al teléfono (512) 451-6710  
Email:lwvaustin@lwvaustin.org  
Sitio web: www.lwvaustin.org  
Contribuye al Fondo Educativo de LW-Austin para hacer que la democracia funcione en toda el área de la ciudad de Austin. Las contribuciones monetarias al Fondo Educativo son deducibles de impuestos y ayudan a expandir la distribución de la Guía del Votante sin afiliación política a través de Austin y en nuestro sitio red. Puede mandar sus donaciones por correo a LWVAA, 1011 W. 31st St., Austin, TX 78705  
Esta Guía de Votantes está financiada y fue publicada por el Fondo Educativo de la Liga de Mujeres Votantes del Área de Austin. Por más de 90 años, el objetivo principal de la Liga de Mujeres Votantes ha sido ayudar a los votantes a emitir un voto informado al ir a las casillas. Como una organización no partidista que alienta la participación informada y activa en el gobierno, la Liga considera que todos nosotros somos partes interesadas en hacer que la democracia funcione. Ni la Liga ni el Fondo Educativo apoya o se opone a ningún partido político o candidato.

## Ciudad de Austin

Contenido de la Propuesta 1 de la Ciudad de Austin:

“¿Se debería enmendar el código de la ciudad para derogar la norma No. 20151217-075 sobre las empresas de transporte en red y reemplazarla con una norma que revoque y prohíba la identificación por medio de huellas digitales, revoque el requisito de tener que identificar los vehículos con un emblema distintivo, revoque la prohibición contra la carga y descarga de pasajeros en los carriles de circulación, y requiera otras regulaciones para las empresas de transporte en red?”

Voto: A FAVOR de la propuesta

Voto: EN CONTRA de la propuesta

Explicación del contenido en la boleta

Una norma u ordenanza es una ley definida dentro del código legal.

Hay dos normas a las que se hace referencia en el contenido de esta boleta. Ambas normas se refieren a leyes que regularán a las Empresas de Transporte en Red (ETR), como Uber y Lyft y otras compañías que ofrecen transportación compartida.

La norma (ley) No. 20151217-075 es la ley actual, escrita y adoptada como tal por el Concejo de la Ciudad de Austin. Ella requiere que todos los conductores que trabajan para estas compañías deben de proporcionar sus huellas digitales, utilizar emblemas distintivos en sus vehículos, obedecer las reglas sobre dónde pueden bajar y recoger pasajeros e incluye otras reglas adicionales que las compañías deben de seguir si desean operar en la ciudad.

La otra norma que se referencia en el contenido de la boleta es un norma (ley) propuesta por las Empresas de Transporte en Red (como Uber y Lyft) la cual revoca y prohíbe la ley de la ciudad, al expresar que la Ciudad de Austin no puede requerir la utilización de huellas digitales, tampoco pueden requerir que los vehículos utilicen emblemas distintivos o imponer reglas acerca de dónde se pueden bajar o recoger a los pasajeros. En otras palabras, la ley de la ciudad se anularía y las nuevas reglas establecidas por la nueva norma u ordenanza tendrían efecto inmediatamente.

Defensores de la Propuesta 1\*: (aquellos quienes quieren que pase con un voto A FAVOR y desean que se creen nuevas normas para las ETR) dicen:

1. La Propuesta 1 mantiene las mismas reglas que han hecho que el transporte compartido sea una opción segura y confiable para Austin por los últimos dos años.
2. La Propuesta 1 requiere la verificación de antecedentes penales nacional a todos los conductores.
3. El transporte compartido ayuda a evitar que la gente conduzca ebria en Austin; de acuerdo al Alguacil del Condado de Travis, las colisiones por DWI se redujeron en un 23% desde que el transporte compartido llegó a la ciudad.
4. Para los ancianos y a los estudiantes, el transporte compartido les da, a los residentes de Austin, acceso a transportación sencilla y asequible a toda hora con sólo apretar un botón, y la norma requiere que las compañías de transporte compartido tengan una presencia en los barrios que actualmente están desatendidos por otras opciones de transporte.
5. El transporte compartido es una opción confiable para los residentes de Austin, con tecnología innovadora que le proporciona el nombre del conductor al pasajero, su foto y número de placa antes de que entren al auto y les permite compartir el viaje con amigos o familia en tiempo real.

Opositores de la Propuesta 1 \*\*: (aquellos que con su voto EN CONTRA se oponen a las nuevas reglas propuestas y quieren mantener las reglas existentes) dicen:

1. El Concejo de la Ciudad tiene la responsabilidad de proteger la seguridad pública y no está forzando a que Uber se marche.
2. Uber ha aceptado utilizar huellas digitales en New York y en Houston; ¿no merece Austin el mismo nivel de protección que estas otras grandes ciudades?
3. Las corporaciones no deberían de gastar millones para escribir sus propias reglas para debilitar las leyes de seguridad pública; veremos más de esto si tienen éxito aquí.
4. Uber tuvo que pagar \$10 millones de dólares como resultado de un acuerdo en California por haber engañado a la gente al decir que la investigación de antecedentes penales es tan segura como el uso de huellas digitales.
5. La Asociación de Policías de Austin, los Bomberos, el Personal de Servicios de Emergencia, el partido Demócrata y muchos más grupos comunitarios le piden a los votantes que voten en contra de esta peligrosa Propuesta 1 financiada por los corporativos.

Un voto A FAVOR de la Propuesta 1: reemplazará la ley de la ciudad existente con la propuesta por las Compañías de Transporte en Red (Uber y Lyft)

Un voto EN CONTRA de la Propuesta 1: estará a favor de las leyes existentes en la ciudad que incluyen el uso de huellas digitales y otras normas listadas.

Pueden obtener más detalles de ambas normas en lwvaustin.org

\*Fuente: Ridesharing Works for Austin (Transporte compartido trabaja por Austin)

\*\* Fuente: Our City, Our Safety, Our Choice (Nuestra Ciudad, Nuestra Seguridad, Nuestra Opción)

## Votación temprana: Lunes, 25 de abril a martes, 3 de mayo. Día de la elección: Sábado, 7 de mayo.

Esta guía del votante lista a los candidatos a las municipalidades y a los puestos en los Distritos Escolares Independientes de los condados de Travis y Williamson en la tabla de contenidos. Se les mandaron cuestionarios a los candidatos por correo electrónico en las elecciones en contienda. Las respuestas de los candidatos se imprimen sin edición o verificación. También se listan los nombres de los candidatos sin oposición y aquellos que se anotan voluntariamente. No hay candidatos en la boleta para la ciudad de Austin. Sólo hay una propuesta única. Esta Guía del Votante utiliza el lenguaje de la boleta, una explicación del contenido de la boleta y las declaraciones a favor o en contra de los grupos de apoyo para cada medida. (Ver página 1).

### Lo que necesita para votar

- La ley en Texas ahora requiere que los votantes muestren una identificación válida con foto al votar en persona. Cuando el elector se presente a la casilla para votar, debe de presentar una forma aprobada de identificación con foto expedida por el Departamento de Seguridad Pública de Texas (DPS) o por el gobierno de los Estados Unidos. Todas las identificaciones (excepto el certificado de nacionalización) deben de estar vigentes o no haber expirado por más de 60 días antes. Se le permitirá votar si su nombre aparece en los padrones electorales en el condado en el que reside. Los siguientes documentos son considerados formas aceptables de identificación para la elección del sábado 7 de mayo del 2016:
  - o Licencia de conducir expedida por el estado de Texas (DPS)
  - o Certificado de Identidad Electoral (EIC) expedido por el estado de Texas (DPS)
  - o Tarjeta de Identificación Personal de Texas expedida el estado de Texas (DPS)
  - o Licencia para portar un arma (LTC) expedida por el estado de Texas (DPS)
  - o Tarjeta de identificación Militar de los Estados Unidos con fotografía
  - o Certificado de ciudadanía o de naturalización

### Dónde votar

Las casillas electorales en el condado de Travis y Williamson están abiertas para la votación temprana y el día de la elección.

Usted puede votar en cualquier casilla dentro de su condado de residencia donde vea la señal de "Vote Here/Vote Aquí".

Puede encontrar más información acerca de la locación de las casillas y las boletas electorales en los sitios de red de los secretarios del condado de Travis ([votetravis.com](http://votetravis.com)) y en Williamson ([wilco/elections.org](http://wilco/elections.org)).

Usted puede llevar consigo esta Guía del Votante a las casillas electorales. Se declaró en 1995 que la ley que prohibía el uso de materiales impresos, como la Guía del Votante, en las casillas electorales era inconstitucional (Código electoral de Texas, Sección 61.011). Sin embargo, no se permite introducir celulares a la cabina de votación, por lo que deberá imprimir esta guía si la quiere utilizar dentro de la casilla.

### Preguntas para las contiendas en la ciudad

Q1: ¿Cuáles cree que son las responsabilidades más importantes en esta posición?

Q2: ¿Cuáles son los asuntos más urgentes en su comunidad y qué acciones propondría para lidiar con esos problemas?

### Ciudad de Cedar Park

Los residentes de Travis County en Cedar Park deben de votar en el Condado de Williamson para las votaciones tempranas y el día de la elección.

### Alcalde de Cedar Park

#### Matt Powell

**Educación:** Maestría en Negocios con énfasis en Liderazgo Organizacional y Administración, Concordia University Texas BA, Inglés y Ciencias Políticas, California Lutheran University.

**Experiencia:** Alcalde de Cedar Park, 2012-presente. Miembro del Concejo de la Ciudad, 2005-2012. Miembro del Consejo Directivo de la Organización de Planeación del Área de la Capital Metropolitana (CAMPO), 2012-presente.

Sitio red de campaña: <http://www.votemattpowell.com>

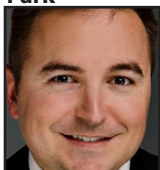

Email de campaña: [votemattpowell@gmail.com](mailto:votemattpowell@gmail.com)

Teléfono de campaña: (512) 296-7110

### Respuestas a las preguntas:

A1: El Concejo de la Ciudad fija las políticas de gobierno local y el alcalde preside el concejo. Además, el alcalde debe poseer fuertes habilidades diplomáticas para mejorar la imagen de la comunidad y su posición en la región, y buscar estrategias de financiamiento alternativas para avanzar proyectos locales de prioridad. Él o ella también debe ser un fuerte fiduciario, asegurándose que los dólares de los impuestos de los ciudadanos se gasten efectivamente. Me siento orgulloso de tener una fuerte trayectoria en cada una de estas responsabilidades.

A2: Estudios muestran que los ciudadanos sólo se involucran en causas locales cuando creen que sus familias están seguras. Cedar Park clasifica consistentemente como una de las ciudades más seguras en Texas y esto se nota. Estoy comprometido a hacerlo todavía mejor. En el corto plazo debemos terminar el plan de contratación de personal del Departamento de Bomberos abriendo la Estación #5 y asegurarnos que el creciente Departamento de Policía tenga un espacio adecuado. Yo también deseo alentar más los programas efectivos de vigilancia en los vecindarios.

### Concejo de la Ciudad de Cedar Park, Lugar 2

#### Corbin Van Arsdale

Sin oponente

### Concejo de la Ciudad de Cedar Park, Lugar 4

(Escoja 1)

#### Cobby Caputo

**Educación:** Licenciatura, University of Texas at Austin; Doctorado en Jurisprudencia., University of Texas School of Law

**Experiencia:** Concejo de la ciudad de Cedar Park 1996-2002; Junta Corporativa de Desarrollo Económico de Cedar Park 2013-presente; Presidente del Equipo de Trabajo de Bonos de Cedar Park 2015

Sitio red de campaña: <http://Cobby4CP.com>

Email de campaña: [cobbyacaputo@hotmail.com](mailto:cobbyacaputo@hotmail.com)

Teléfono de campaña: (512) 917-1257

### Respuesta a las preguntas:

A1: Las responsabilidades más importantes de un miembro del concejo de Cedar Park son 1) asegurar la seguridad de nuestros ciudadanos y negocios manteniendo los altos estándares de nuestros departamentos de policía y bomberos; 2)



desarrollar bienes en la ciudad que contribuyan a nuestra calidad de vida; y 3) continuar diversificando la base tributaria de la ciudad tomando decisiones responsables acerca del desarrollo urbano y renovación para bajar la carga impositiva sobre los propietarios.

A2: Necesitamos continuar expandiendo el sector comercial en la ciudad para promover la creación de más trabajos cerca de los hogares y darle más opciones de entretenimiento a los residentes, y lugares donde comprar y cenar fuera. Esto resultará en una carga tributaria menor para los propietarios. Renovaciones como los proyectos de Bell Boulevard y The Quarry pueden determinar el futuro de una ciudad. Yo puedo usar el conocimiento que he obtenido como abogado trabajando en un sustancial proyecto de renovación para hacer que estos proyectos tengan éxito.

### Kaden Norton

**Educación:** Doctorado en Jurisprudencia de la Escuela de Leyes de Pepperdine University, Licenciatura en Administración de Negocios y Recursos Humanos de Harding University.

**Experiencia:** Corporación por el Desarrollo Comunitario de Cedar Park; Equipo de Trabajo Consultoría sobre los Bonos; Equipo de Trabajo de la Renovación del Boulevard Bell; Comité Consultor de las Normas de Desarrollo Urbano

Sitio red de campaña: <http://www.votenorton.com>

Email de campaña: [kaden@votenorton.com](mailto:kaden@votenorton.com)

Teléfono de campaña: (512) 910-5557

### Respuesta a las preguntas:

A1: La responsabilidad fiscal sobre los fondos de los contribuyentes debe ser de extrema importancia para cualquier servidor público, en segundo lugar únicamente después de su ética e integridad. La rendición de cuentas ante los constituyentes y la transparencia gubernamental también tienen importancia crítica para un buen gobierno. Yo creo, de una forma literal, que los oficiales electos son servidores públicos y que deben de actuar en el mejor interés de sus constituyentes. Si me eligen, yo cumpliré con estas responsabilidades.

A2: Mantener la seguridad pública, promover el crecimiento económico y la creación de trabajos, y asegurarse que la ciudad sea proactiva en reducir el tráfico vehicular son críticamente importantes. Más allá de estos temas, dos desafíos específicos son el revitalizar Bell Boulevard, creando un lugar para reunir a la comunidad y una fuente de crecimiento económico, y reducir la tasa de la carga tribu-



Cedar Park Continúa de Página 2  
taria para responder a los dramáticos incrementos en la valuación de las propiedades. Si me eligen, lucharé para lidiar con todos estos temas.

### Concejo de la ciudad de Cedar Park, Lugar 6

(Escoja 1)

#### Kristyne Bollier

**Educación:** Maestría de la Escuela de Asuntos Públicos LBJ University of Texas, Licenciatura en Finanzas y Administración de Trinity University.



**Experiencia:** Más de 19 años de experiencia en tecnología, consultoría de administración y gobierno estatal con Cisco, BMC Software, Deloitte & Touche, y TNRC.

Sitio red de campaña: <http://www.KristyneBollier.com>

Email de campaña: [info@kristynebollier.com](mailto:info@kristynebollier.com)

Teléfono de campaña: (512) 888-8254

#### Respuesta a las preguntas:

A1: Como administradora de la comunidad, esta posición debe de rendirle cuentas a los ciudadanos, no a grupos de intereses especiales. Este es un papel que requiere liderazgo, disposición a tomar decisiones difíciles, entendimiento de las políticas públicas y las implicaciones de las decisiones, y la habilidad de navegar a través de problemas complejos y soluciones. Y es por eso que esta posición necesita liderazgo firme, visión, y una actitud positiva para lograr hacer las cosas.

A2: En los próximos años haremos frente a una un aumento de construcción de la ciudad. El crecimiento es crítico, pero también tenemos que ser conscientes de encontrar un balance entre el desarrollo, espacios verdes, viviendas asequibles, y diversificación. Conforme nos expandimos, tenemos que atraer grandes compañías empleadoras y trabajos bien remunerados para que podamos diversificar nuestra base tributaria, aliviar la presión sobre los propietarios, y mantener la alta calidad de vida de la ciudad.

#### Maria L. Talamo

**Educación:** Licenciatura SN, Villanova University Escuela de Enfermería, Maestría PA MA, Programa de Maestría Ejecutiva en Enfermería, Escuela de maestros, Columbia University, New York, NY.



**Experiencia:** 2012-2014 Junta directiva de Parques, 2011-2012 Junta directiva de Arte, 2002-2011 Junta directiva 4B, VP 2006-2011, 2001 Junta de trabajo Bono GO, 2000 LISD Comité de Asistencia y Límites de Zona  
Sitio red de campaña: <http://marialtamocampaign.com>

Email de campaña: [marialtamocampaign@gmail.com](mailto:marialtamocampaign@gmail.com)

Teléfono de campaña: (512) 299-7771

#### Respuesta a las preguntas:

A1: El Concejo de la Ciudad es el cuerpo legislativo y gubernamental de la ciudad, responsable de gobernar basado en los valores centrales de comunidad, servicio, innovación, profesionalismo, integridad, liderazgo y responsabilidad fiscal, y administrar los servicios de la ciudad como la seguridad pública, el agua potable y el alcantarillado, los parques, caminos, el desarrollo económico y de la comunidad como buenos protectores de los dólares de los contribuyentes, atraer nuevos negocios y mejorar la calidad de vida de nuestros ciudadanos.

A2: Uso del suelo e infraestructura pública. Debemos de promover el crecimiento sensible que diversifique nuestra base tributaria, permita el mejor y más alto uso del suelo que sea consistente con las demandas del mercado, invertir en infraestructura para mejorar el desagüe en colonias propensas a inundaciones, construir una quinta estación de bomberos, expandir el edificio de Administración Policiaca, construir caminos, adquirir tierras y desarrollar parques y campos deportivos, y preservar áreas naturales especiales.

### Ciudad de Georgetown

#### Concejo de la ciudad de Georgetown, Distrito 3

(Escoja 1)

#### Dwayne Boydston

**Educación:** Licenciatura, University of Oklahoma, Maestría en Leyes, Baylor University Escuela de Leyes



**Experiencia:** Representante de la colonia 2012-2014; Practica privada como abogado por 35 años, especializado en representación de las ciudades, escuelas y otras entidades públicas.

Sitio red de campaña:

Email de campaña: [dwayneforcouncil@gmail.com](mailto:dwayneforcouncil@gmail.com)

Teléfono de campaña: (512) 431-4412

#### Respuesta a las preguntas:

A1: En nuestro tipo de gobierno con Concejo y Administrador, los poderes normativos están depositados en el Concejo de la Ciudad. Una de las funciones más importantes del Concejo es seleccionar a los mejores administradores, incluyendo al administrador de la ciudad y al jefe de policía. Otro poder importante de esta posición es el desarrollar y aprobar un presupuesto responsable cada año. La tercera responsabilidad es regular la comunicación de dos vías entre los constituyentes para poder proteger el bienestar de la ciudad y de sus habitantes.

A2: La ciudad necesita reevaluar sus políticas a largo plazo para reflejar las inminentes necesidades de transporte, incluyendo mejoras y expansión de Shell Road y D. B. Woods. Se deben de investigar alternativas a reemplazos de puentes considerando tanto el costo como la seguridad. Las amenazas a la plaza del centro y los barrios adyacentes que están en el corazón de Georgetown, llaman por la restauración de la autoridad del Comité de Revisión Histórica y Arquitectónica.

#### John Hesser

Sin respuestas

### Ciudad de Hutto

#### Alcalde de Hutto

#### Doug Gaul

Sin oponente

#### Concejo de la ciudad de Hutto, Lugar 3

#### Nathan Killough

Sin oponente

#### Concejo de la ciudad de Hutto, Lugar 6

(Escoja 1)

#### Bettina Jordan

**Educación:** Licenciatura, Justicia Penal, University of North Texas



**Experiencia:** Consejo

Asesor de Parques, Graduada de Hutto Citizens University y servicio a muchas ciudades, escuelas y organizaciones de caridad en los últimos 10 años.

Email de campaña: [teambettina4hutto@gmail.com](mailto:teambettina4hutto@gmail.com)

#### Respuesta a las preguntas:

A1: Las responsabilidades de los miembros del concejo son muchas. Sirven como legisladores y embajadores, pero lo más importante es su papel de liderazgo, para inspirar la confianza de los ciudadanos, demostrar integridad y urbanidad. Los miembros del concejo deben de mantenerse informados, escuchar las preocupaciones, y ser accesibles y confiables. Ellos deben demostrar respeto hacia opiniones discrepantes, procesos y, lo más importante, los individuos y la comunidad, dentro y fuera de sus funciones.

A2: Facilitar el desarrollo responsable es la situación más urgente para Hutto. El concejo tendrá grandes decisiones sobre el futuro del desarrollo económico, el departamento de bomberos y la infraestructura y necesitará líderes dispuestos a ver todas las opciones disponibles, que sirvan con una mente abierta, promuevan alianzas, comunicación productiva y unidad comunitaria conforme nos movemos hacia adelante y continuamos creciendo.

#### Tim Jordan

Sin respuestas

### Ciudad de Leander

Los residentes de Travis County en Leander deben de votar en el Condado de Williamson para las votaciones tempranas y el día de la elección.

#### Concejo de la ciudad de Leander, Lugar 1

(Escoja 1)

#### Dan Michie

**Educación:** Licenciatura en Administración Forestal, Maestría en Administración, numerosas Escuelas Militares incluyendo el US Army Command & General Staff College.



**Experiencia:** He aprendido pronto a trabajar duramente. He trabajado toda mi vida, trabajo agrícola, lavaplatos, marino, soldado. Mi ética profesional me permitió retirarme como Army LTC. Email de campaña: [dlmichie52@gmail.com](mailto:dlmichie52@gmail.com)

Teléfono de campaña: (512) 963-8991

#### Respuesta a las preguntas:

A1: Representar a cada residente de Leander. Reducir la tasa tributaria de la ciudad diversificando la base tributaria: agregando centros de compras, comercios, espacio para oficinas y hogares multi-familiares. Invertir sabiamente en nuestra ciudad para que todos se beneficien. Monitorear atentamente los gastos de la Ciudad. Trabajar con los terratenientes para promover el más alto y mejor uso del suelo para cumplir con las demandas del mercado. Planear ahora para el crecimiento futuro con un enfoque en: seguridad pública, servicios municipales eficientes, parques, veredas y trabajos.

A2: Los impuestos a la propiedad en la ciudad son demasiado altos. Reducir la carga fiscal de los propietarios atrayendo negocios locales pequeños con una mezcla de negocios regionales y nacionales. Reducir el gasto ineficiente en la Ciudad. Expandir la base tributaria con mayores desarrollos comerciales, incluyendo empleadores corporativos, agregará flexibilidad al guiar el crecimiento en Leander. Lograr esta meta nos proveerá de más dinero para el presupuesto de la ciudad y pagará por los parques, veredas, y otros servicios de la ciudad.

#### Andrea Navarrette

**Educación:** Grado Asociado en Contaduría- Texas State Technical College

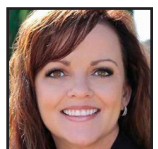

**Experiencia:** Alcalde Interino Leander, Concejo de la Ciudad 2005, 2009-2016, Comité Ejecutivo CAPCOG y CAC, BCRUA Junta Directiva, Coordinadora del Concejo ante la Junta de Parques  
Sitio red de campaña: <http://www.AndreaforLeander.com>

Leander Continúa de Página 3

Email de campaña: Andrea@AndreaforLeander.com

Teléfono de campaña: (512) 563-8202

### Respuesta a las preguntas:

A1: Para mí es ser un verdadero representante de la gente a la que sirves. Servimos como miembros generales, lo que significa que cada uno representa a la ciudad entera no únicamente un área definida geográficamente. Tú personalmente tienes la responsabilidad de obtener información de varias fuentes, ya sean normas actuales, participación y dirección del personal, y opinión pública, unirlos todo y tomar la mejor decisión posible para la ciudad entera. Tus constituyentes merecen que tengas la diligencia debida.

A2: Todos los problemas más urgentes en Leander tienen que ver con el que estamos en un área de alto crecimiento. Poder cumplir con las demandas de tal crecimiento con nueva infraestructura, manteniendo la infraestructura existente, agregando cobertura de los bomberos y la policía mientras al mismo tiempo continuar reduciendo la carga tributaria sobre los residentes sin afectar el nivel de servicios, ¡ha sido un desafío! ¡Vamos a continuar bajando la tasa tributaria con continuo liderazgo conservador!

### Leander City Council, Lugar 3

**Shanan Sheperd**

Sin oponente

### Leander City Council, Lugar 5

(Escoja 1)

**Phil Contatore**

**Educación:** Licenciatura en Administración de Justicia Penal, Columbia Southern University, Magna Cum Laude

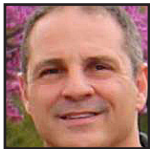

**Experiencia:** 15 años de servicio gubernamental y en organizaciones sin fines de lucro a ambos niveles local y nacional fuerte liderazgo innovador  
Email de campaña: Phil4Leander@gmail.com

### Respuesta a las preguntas:

A1: Las responsabilidades más importantes de esta posición son el servir los intereses de la gente con dedicación incondicional, lealtad, comunicación y transparencia en el cargo. El papel más importante de cualquier oficial electo es responder a la llamada a la acción de la comunidad, trabajando por aquellos que no sólo te eligieron sino también por aquellos que no votaron por ti. Establecer confianza entre el gobierno y la gente es esencial para todo progreso.

A2: Hacer de Leander el mejor lugar al cual llamar hogar en una época de rápido crecimiento urbano crean-

do una fuerte y diversificada base tributaria para aliviar la carga de la tasa de impuestos a la propiedad. Debemos de crear negocios, maximizando el crecimiento del empleo para nuestros jóvenes y creando más oportunidades para todos. A través de incentivos e inversiones sensatas, debe de ser nuestra meta maximizar el crecimiento económico de la ciudad en todos los aspectos. Esto mantendrá a nuestra ciudad segura, limpia y accesible para todos.

**Jeff Seiler**

**Educación:** Maestría en Administración y Mercadotecnia de Texas Tech University



**Experiencia:** Concejo de la Ciudad de Leander 2015-2016 Comisión de Leander P&Z 2011-2015, presidente 2014. He servido en 5 comités diferentes desde que me uní a nuestro Concejo el año pasado.  
Sitio red de campaña: <http://facebook.com/jeff4leander>

Email de campaña: jeff4leander@gmail.com

Teléfono de campaña: (512) 699-2335

Respuesta a las preguntas:

A1: La responsabilidad más importante es estar disponible. Trabajo incansablemente para estar presente en eventos, comunicarme con los residentes y escuchar sus opiniones. Es importante darle al departamento de bomberos ya la policía de Leander las herramientas que necesitan para mantener segura nuestra ciudad. Es importante estar en comunicación clara con el personal de la ciudad para asegurarse que todos tengamos éxito en hacer de Leander el futuro. Quiero asegurarme que mis hijos crezcan en una ciudad que mejoró las cosas para sus residentes.

A2: El desafío más grande al que se enfrenta Leander es administrar de forma proactiva el continuo crecimiento que viene. Toma preparación responsable el poder proveer los recursos que nuestra seguridad pública necesita para proteger a nuestros residentes. Toma planeación estratégica el poder proveer de parques y otras amenidades que todos queremos disfrutar. Tenemos la oportunidad de mejorar la calidad de vida de nuestros ciudadanos. Yo tengo la visión y la experiencia para asegurarme que esas metas se cumplan

### Ciudad de Taylor

**Concejo de la ciudad de Taylor, Distrito 1**

(Escoja 1)

**Herbert Brinkmeyer**

Sin respuestas

**Arnold Cuba**

Sin respuestas

**Christine Lopez**

**Educación:** Entrenamiento en Ética e Integridad 2015, Entrenamiento en Propiedad Intelectual 2015, Entrenamiento en Seguridad 2015, Entrenamiento en Recursos Humanos 2015.



**Experiencia:** Residente de toda la vida, dueña de negocio por 20 años, experiencia en Industria 34 años, Miembro de la Junta de Taylor EDC por 4 términos, Miembro de la Junta del YMCA por 2 términos, Miembro de la Junta de United Way por 2 términos

Email de campaña: cg4lopez@mind-spring.com

Teléfono de campaña: (512) 517-4857

### Respuesta a las preguntas:

A1: Para asegurarnos que conforme movemos a nuestra comunidad hacia adelante tomemos en consideración cómo gastamos el dinero de los contribuyentes, se transparente y espera responsabilidad. Es importante asegurarse que todos los distritos están representados e incluidos en el plan general estratégico, especialmente cuando se trata del crecimiento económico y la infraestructura. Necesitamos ser proactivos y no reactivos. Hacerle frente a los problemas conforme ocurren y por último pero no por menos, escuchar a nuestros constituyentes.

A2: Las calles son nuestro tema más discutido. Están atrasadas pero no llegaron a este estado en una noche y no se pueden arreglar en una noche. El costo para repararlas todas es mucho mayor al que podemos gastar. El mejor remedio es estar a favor de los negocios y trabajar con diligencia para atraer nuevas industrias. Esto traerá nuevos ingresos de capital para ayudar los grandes problemas con poco o ningún impacto para los residentes. También puede traer techos adicionales lo cual resultaría en gastos locales más sanos

**Concejo de la ciudad de Taylor, Distrito 4**

(Escoja 1)

**Robert Garcia**

**Educación:** Sandusky High School, Baker College of Business, Temple College of Taylor



**Experiencia:** 5 años U.S. Army Manager de Contrato para el Departamento de Seguridad Nacional Contratista Fundador de G21 "Dando en el siglo XXI" Supervisor en la Ciudad de Austin

Sitio red de campaña: <http://www.facebook.com/rgarcia4Taylor>

Email de campaña: rgarcia4Taylor@gmail.com

Teléfono de campaña: (512) 595-3880

### Respuesta a las preguntas:

A1: Hay muchas responsabilidades para la posición de miembro del Concejo de la Ciudad. Es importante estar en cada junta pues estás representando a tu distrito y a la ciudad. Ser responsable por tus acciones y tus decisiones. Honestidad, integridad y moral son elementos clave que cada miembro del Concejo debe de poseer. Debes de hacer lo que sea correcto para la ciudad y para toda la comunidad.

A2: Calles, tarifas, impuestos y confianza. Calles: asegurarse que los fondos que se usan para las calles no se desvíen para otros proyectos. Tarifas: Revisar los presupuestos para para el gasto ineficiente para poder reducir o eliminar tarifas innecesarias. Impuestos: Usar apropiadamente y para su uso designado los impuestos a la propiedad y a las ventas. Buscar formas de reducir los impuestos. Confianza: Decir lo que haces y hacer lo que dices. Recuperar la confianza de los ciudadanos en la ciudad.

**D. Scott Green**

**Educación:** Junio 07-Junio 10: Park University, Administración de Negocios, Septiembre 81-Marzo 83:



National Education Center, Glendale, Arizona. Grado Asociado en Diseño Electrónico

**Experiencia:** Residente de Taylor por 22 años. 13 años en Oracle Corp. 3 años en el Concejo de la Ciudad y TEDC Junta de Directores 8 años, Comisión P y Z 5 años, Panel de evaluación de Becas UWWC

Sitio red de campaña: <http://www.facebook.com/MoveTaylorForward/>  
Email de campaña: scott.green0@email.com

Teléfono de campaña: (512) 413-1446

### Respuesta a las preguntas:

A1: Asegurarme que estoy disponible y receptivo hacia los ciudadanos a los que represento. Ser accesible y proactivo con respecto a sus preocupaciones. 2. El verdadero liderazgo es tomar decisiones oportunas y razonables y no perder el tiempo. 3. Ocuparse de las calles envejecidas y la infraestructura en nuestra comunidad. 4. Crecimiento inteligente al mismo tiempo que preservamos nuestra integridad histórica.

A2: Las calles y la infraestructura han sido ignoradas por muchos años. Nuestra meta es generar más ingreso sin elevar los impuestos continuando plantando semillas que promuevan el desarrollo inteligente. Enfocándose en el desarrollo económico rinde inversiones concentradas por parte de negocios que nunca sobrecarguen nuestras escuelas o servicios de la ciudad pero que contribuyan al sistema. Aliar a la ciudad con TEDC lograr ese objetivo. Tenemos que atraer a buenas compañías que paguen bien.

## Pueblo de Briarcliff

### Pueblo de Briarcliff, Regente (Alderman)

(Escoja 3)

#### Bobbi Bowles

Sin respuestas

#### Hal Caldwell

Sin respuestas

#### Jeff Elliott

**Educación:** Licenciatura en Química, Licenciatura en Petróleo, Maestría en Administración

**Experiencia:** 35 años de experiencia en campos petroleros incluyendo 12 como supervisor de perforación.

#### Respuesta a las preguntas:

A1: Representando a los residentes de Briarcliff y asegurándome que el dinero del pueblo se gaste razonablemente.

A2: Marchitamiento de los robles. Pasar un reglamento para prevenir el marchitamiento del roble.

#### Jo Ann Richmond

**Educación:** 2006, Licenciatura en Gobierno de The University of Texas at Austin, y 1999 Grado Asociado en Estudios Generales de Lee College

**Experiencia:** 2015-presente, Miembro de la Junta Directiva de Briarcliff POA, 2014-presente, Regidor del pueblo de Briarcliff; y 2002-presente, Presidente del Precinto del Condado de Travis

Email de campaña: [jojorichmond@gmail.com](mailto:jojorichmond@gmail.com)

Teléfono de campaña: (512) 627-9451

#### Respuesta a las preguntas:

A1: Las responsabilidades más importantes de un regidor son el escuchar todos los puntos de vista, explorar todas las soluciones posibles, el comunicarles a los vecinos estas posibles soluciones, y trabajar con todos los vecinos para implementar las mejores soluciones. Habiendo servido ya por dos años como regidora, también he encontrado que la transparencia y darles una voz a los vecinos sobre cómo manejar su comunidad son extremadamente importantes.

A2: Los problemas más importantes ahorita son el descubrimiento del marchitamiento del roble y mejorar nuestras tuberías de agua. El problema del marchitamiento del roble tiene dos caras: el tratamiento y la prevención. Estamos trabajando en implementar el tratamiento en los próximos meses y la prevención vendrá en la forma de un reglamento que trate el tema. Hacerle frente al problema de las tuberías de agua es algo continuo, pero con la reciente renovación de nuestro reglamento de fuego y el renovar tuberías más pequeñas es un comienzo.



## Ciudad de Bee Cave

### Propuestas

#### PROPUESTA NO.1, CIUDAD DE BEE CAVE

"¿Se debe enmendar la primera y segunda frase de la Sección 3.03 del Estatuto de la Ciudad para autorizar que el Concejo de la Ciudad pueda llenar una vacante en el Concejo de la Ciudad para un puesto que tiene un término no expirado pero que es mayor a un (1) año hasta que una elección especial pueda ser convocada en la próxima fecha de elecciones uniformes?"

#### PROPUESTA NO. 2 CIUDAD DE BEE CAVE

"¿Será enmendada la tercera oración de la Sección 3.03 E Estatuto de la Ciudad para autorizar que el Concejo de la Ciudad convoque una elección especial para llenar una vacante en el Concejo de la Ciudad en la próxima fecha de elecciones en vez de la próxima fecha regular de elecciones?"

#### PROPUESTA NO.3, CIUDAD DE BEE CAVE

"¿Debe enmendarse la Sección 3.06 del Estatuto de la Ciudad para que provea que las reglas que aplican al Concejo de la Ciudad acerca de cómo se cuentan los votos en abstención también deben aplicar a los miembros de la Comisión de Planeación y Zonificación?"

### Preguntas para las contiendas de los Distritos Escolares Independientes

Q1: ¿Qué estrategias usaría para estirar el presupuesto de su distrito escolar y mantener la calidad educativa?

Q2: ¿A qué otros problemas urgentes se enfrenta su distrito escolar y qué acciones se necesitan tomar para hacerle frente a estos problemas?

## Georgetown ISD

### Georgetown ISD, Lugar 1

#### Scott Stribling

Sin oposición

### Georgetown ISD, Lugar 2

#### Scott Alarcon

Sin oposición

### Georgetown ISD, Lugar 3

(Escoja 1)

#### Paula Chaney

**Educación:** Licenciatura en Mercadotecnia/Economía de Southwestern University

**Experiencia:** Voluntaria por mucho tiempo, madre, maestra substituta

Email de campaña: [paula4gisd@yahoo.com](mailto:paula4gisd@yahoo.com)

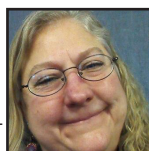

Teléfono de campaña: (512) 412-8818

### Respuesta a las preguntas:

A1: Primero y lo más importante, la junta directiva de nuestro distrito debe asegurarse de que todos los fondos se gasten en beneficio de los estudiantes, y deben ejercer su deber de responsabilidad fiscal ante las demandas cuestionables sobre el uso de los fondos por el nuevo superintendente, con un monto de \$1 millón tan sólo en este año. Nuestra junta directiva actual parece ser incapaz de frenar estos gastos innecesarios, fallando en su deber fiduciario ante nuestros estudiantes.

A2: El problema más urgente al que se enfrentan el condado de Williamson y Georgetown particularmente es el crecimiento. Conforme Georgetown se transforma de un pequeño pueblo rural a un suburbio de tamaño mediano, el liderazgo en nuestro distrito escolar debe reflejar la población. Los miembros de la junta directiva de nuestro distrito todavía se eligen de forma general. Para poder proveer una representación justa para todo Georgetown, nuestro distrito escolar debe de cambiar a una elección con un sólo representante por distrito para la junta directiva.

#### Andy Webb

**Educación:** Texas Educación Licenciatura en Liderazgo Agrícola (1997), Texas A&M University

**Experiencia:** Electo

a la Junta de Consejeros de GISD en 2013, dos niños en GISD, Consejo de la Fundación WillCo A&M, IIAT Agente Joven del año 2012, Cámara de comercio de Georgetown y RR.

Sitio red de campaña: <http://www.facebook.com/andywebbforgisd>

Email de campaña: [awebb@watkinsinsurancergroup.com](mailto:awebb@watkinsinsurancergroup.com)

Teléfono de campaña: (512) 563-1679

### Respuesta a las preguntas:

A1: Como ejemplo: En estos momentos estamos revisando la matriz del personal. GISD tiene una proporción menor de estudiante a maestro que la de otros distritos, lo cual aumenta los costos de personal, lo cual representa la gran mayoría del presupuesto. Si fuéramos a aumentar la proporción de maestro a alumno, esto nos podría ahorrar dinero, pero también tendría un impacto en el salón. Este tipo de Respuestas a las Preguntas van hacia los valores de nuestra comunidad y cómo queremos darle prioridad a los recursos limitados que tenemos.

A2: Nuestro mayor reto es crear una cultura de liderazgo organizacional con estudiantes inspirados que dejen Georgetown y recuerden su experiencia educativa por el resto de sus vidas como una muy buena. Prepararnos para el crecimiento, atraer a los mejores y más brillantes maestros,

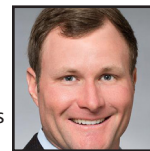

mantener el control fiscal, perpetuando fuertes relaciones con los líderes de la comunidad son importantes pero vienen detrás de crear la cultura que queremos que nuestros niños merecen.

## Hutto ISD

### Hutto ISD, Junta de Consejeros

(Escoja 3)

#### Peter Gordon

**Educación:** Licenciatura en Ciencias Políticas- Brigham Young University, Certificado de Maestría en Administración de Proyectos, George Washington University

**Experiencia:** Junta de Directores HOA- 7+ años, servido en varias juntas directivas de Iglesias y Concejos por los últimos 15 años

Sitio red de campaña: <http://www.facebook.com/gordonforhuttoisd/>

Respuesta a las preguntas:

A1: Siento que nuestro distrito escolar necesita invertir más en materiales educativos para nuestros estudiantes. Se espera que los niños entiendan tareas difíciles usando el internet para hacer búsquedas o por otros medios, en vez de mandarlos a casa con los materiales necesarios para que entiendan la materia. Una opción puede ser la de redirigir fondos de las actividades extracurriculares o otros programas no esenciales. También podemos avanzar con edificios de energía ecológica.

A2: El problema más grande al que nos enfrentamos es el crecimiento acelerado. Actualmente Hutto es la tercera ciudad con mayor crecimiento en Texas. Tenemos que estar por delante del crecimiento de la población, pero hacerlo a un paso razonable. Nos vimos forzados a cerrar una escuela, que estuvo asentada vacante por varios años, porque la construimos con demasiada anticipación. También tenemos que asegurarnos que estamos motivando a que los mejores maestros posibles quieran vivir y trabajar en Hutto.

#### Morgan Hubbard

**Educación:** Licenciatura en Historia (Huston-Tillotson College 2005), Maestría en Consejería y Guía (Angelo State University, 2014)

**Experiencia:** He trabajado y he sido voluntaria en las escuelas de Hutto por 10 años

Sitio red de campaña: <http://www.facebook.com/HubbardforHutto/>

Email de campaña: [hubbardforhuttoisd@gmail.com](mailto:hubbardforhuttoisd@gmail.com)



Teléfono de campaña: (512) 814-8221

**Respuesta a las preguntas:**

A1: Creo que fortalecer las habilidades del personal que ya tenemos dándonos oportunidades de desarrollo profesional en casa es el primer paso para ofrecer entrenamiento adicional para nuestros miembros del personal. ¿Quién mejor para entrenar a nuestros maestros que otros maestros efectivos? Eso sacaría el mayor provecho de los impuestos de los contribuyentes y mejoraría continuamente la calidad de la educación que se ofrece en las escuelas de Hutto. También, expandir nuestras alianzas con la comunidad sería beneficioso. A2: El distrito ha hecho un trabajo fenomenal enfocándose en clases académicas avanzadas (AP, doble crédito), pero creo que los programas especiales (por ejemplo 504, ESL y educación especial) necesitan el mismo nivel de atención. Programas centralizados como Habilidades para la Vida y Apoyo al Comportamiento están creciendo continuamente y esos educadores necesitan guías efectivas para ayudarles a poder asegurarse que esos programas sean proveedores de alta calidad.



**Billie Logiudice**

**Educación:** Asistiendo a Temple College at EWCHEC transfiriéndome a Texas A&M UCT, Killeen

**Experiencia:** Miembro de la Junta de Consejeros en Hutto ISD por los últimos 6 años, Secretaria por 5 años de la Fundación por la Educación de Hutto, Campaña Hutto tiene Corazón  
Email de campaña: [blogiudice1121@gmail.com](mailto:blogiudice1121@gmail.com)

Teléfono de campaña: (512) 818-7993

**Respuesta a las preguntas:**

A1: Yo me acercaría a los negocios locales y cercanos para ser socios en la educación y ayudar a financiar proyectos especiales, etc. Yo también consideraría entrenar al personal sobre cómo escribir solicitudes de fondos o becas, y acercarnos a nuestra fundación local por la educación para ganar apoyo financiero y con voluntarios.

A2: Nuestro problema principal es el rápido crecimiento: equilibrar las necesidades de la comunidad conforme crecemos, conforme necesitamos nuevas instalaciones, personal y recursos, aumentar nuestro conocimiento y entendimiento sobre cómo llenar esas necesidades de nuestra creciente y diversa comunidad y finalmente SIEMPRE manteniendo lo que está en el mejor interés de nuestros estudiantes al

centro de nuestras decisiones.

**Russ Metcalf**

**Educación:** Maestría en Administración, Licenciatura en Contabilidad

**Experiencia:** Más de 25 años en administración de operaciones de negocios, 4 años como concejal de la ciudad, 8 años en juntas directivas locales de HOA

Email de campaña: [Russ@russmetcalf.org](mailto:Russ@russmetcalf.org)

Teléfono de campaña: (512) 630-4341

**Respuesta a las preguntas:**

A1: Unir fuerzas con el gobierno de la ciudad y el condado para establecer alianzas que requieran que los desarrolladores pongan aparte tierra y fondos para ayudar a las mejoras estructurales. Crear programas amigables a los negocios para ayudar que los estudiantes desarrollen habilidades en entrenamiento vocacional. Luchar por que Texas tenga un mejor mecanismo de financiamiento administrado localmente.

A2: Debemos de proveer oportunidades educativas equilibradas para todos los rangos de estudiantes desde habilidades básicas hasta educación avanzada. Muchas veces nos enfocamos en nuestros más talentosos que tienen las herramientas para sobrevivir y florecer en vez de los que tienen un desafío en su desarrollo. Conforme nuestra comunidad crece debemos trabajar más arduamente para atraer a negocios que no sólo provean trabajos locales pero aumentar la base tributaria y financiar estos programas.

**Terrence Owens**

**Educación:** Grado Asociado en Asistente en Terapia Física de Kilgore College

**Experiencia:** Profesionalmente he trabajado como un Asistente Licenciado en Terapia Física por 23 años. Miembro de la Junta Directiva del Sandbox en Madeline's Place.  
Email de campaña: [owensfuz@gmail.com](mailto:owensfuz@gmail.com)

Teléfono de campaña: (512) 567-5596

**Respuesta a las preguntas:**

A1: Conversaciones abiertas y continuas sobre los fondos del distrito y cómo están siendo utilizados. Ese balance entre controlar el gasto y la educación de calidad representa una delgada línea que debe de tener balance. Continuar promoviendo una alianza con nuestros negocios locales que proveen becas para nuestros maestros. Ayudar a motivar a que nuestros padres entiendan el programa de Pre-K y las clases de doble crédito. Estos programas proveen una base para nuestros niños y le ahorran



dinero a nuestros padres.

A2: Crecimiento y crecimiento. Necesita haber una conversación continua y planeación por los próximos siguientes años acerca de cómo llenar las necesidades de nuestros estudiantes, cumplir con las necesidades del personal y asegurarnos que los recursos se están usando eficazmente. Somos una comunidad de mayoría de hogares y el balance entre casas y negocios no está balanceado en este momento. Yo creo que esto cambiará en el futuro cercano pero hasta que esto suceda necesita ser una discusión semanal.

**Lake Travis ISD**

**Lake Travis ISD, Posición 3**

**Alex Alexander**

Sin oposición

**Lake Travis ISD, Posición 4**

(Escoja 1)

**John Aoueillé**

**Educación:** Licenciatura en Periodismo y Relaciones Publicas

**Experiencia:** Padre de cuatro

Sitio red de campaña: <http://johnforlittisd.com>

**Respuesta a las preguntas:**

A1: Permitir que curran eficiencias naturales internas. Por ejemplo: no contratar a personal de reemplazo cuando haya una posición vacante a menos que sea absolutamente necesario. A2: Como cualquier otro distrito escolar estamos frente a un problema de drogadicción que necesita nuestra atención. El distrito debe de presentar más frecuentemente las consecuencias dañinas de las drogas que los niños están consumiendo y mostrarles que una vida sin drogas es una vida mejor y más alegre. Implementamos un programa de monitoreo voluntario de drogas este año y ha excedido las expectativas con 770 niños registrados voluntariamente para ser monitoreados.

**Ariel E. Axelrod**

**Educación:** Licenciatura, Indiana University, Bloomington. University of Southern California, Comando y Personal General U.S. Army

**Experiencia:** Estudio de Viabilidad TxDOT RR 620 (Representante de la ciudad de Bee Cave). Administré proyectos multi-millonarios para el U.S. Army.

Sitio red de campaña: <http://www.VoteAriel.com>

Email de campaña: [Ariel@VoteAriel.com](mailto:Ariel@VoteAriel.com)

Teléfono de campaña: (512) 571-9054

**Respuesta a las preguntas:**

A1: El distrito escolar de Lake Travis ofrece una excepción opcional para los residentes de su hogar que



reduce un 20% del valor estimado de las propiedades ocupadas como hogar. Desafortunadamente, el Estado calcula la recaptura, conocido como Robin Hood, sin tomar esto en cuenta. Debemos de cambiar cómo calcula el Estado la recaptura para retener más de \$7.5 millones de otra manera se van del distrito. Hacer esto restauraría servicios educativos y el personal que el distrito ha tenido que prescindir en los últimos años.

A2: El distrito es uno de los distritos con crecimiento más rápido en Texas. La Junta Directiva del Distrito actual está haciendo un buen trabajo lidiando con el crecimiento en las primarias y las escuelas medias o secundarias pero no hay un plan a largo plazo para lidiar con el crecimiento a nivel preparatoria. Estimaciones de crecimiento medio muestran 4,400 estudiantes en el 2024 y cerca de 6,500 en el 2032. Nosotros debemos de planear para este crecimiento con participación de las partes involucradas antes de que se tomen las decisiones.

**Lake Travis ISD, Posición 5**

**Kim Flasch**

Sin oposición

**Lake Travis ISD, Posición 7**

(Escoja 1) Término de un año

**Bob Dorsett, Jr.**

**Educación:** 1985 Lake Travis High School, 1990 Texas State Licenciatura en Ciencias Políticas, 2000 Texas Wesleyan Doctorado en Jurisprudencia

**Experiencia:** Concejo de la Ciudad de Bee Cave 2009-2013, Miembro fundador de Las Princesas Indias de Lake Travis, 2012 Comité de Bonos Escolares, mucho más ver: [robertdorsett.com](http://robertdorsett.com)

Sitio red de campaña: <http://robertdorsett.com>

Email de campaña: [bdorsett@robertdorsettjohnson.com](mailto:bdorsett@robertdorsettjohnson.com)

Teléfono de campaña: (512) 600-4366

**Respuesta a las preguntas:**

A1: En el 2017, el Distrito necesitará una elección sobre los bonos para poder cumplir con sus necesidades financieras. De acuerdo al Dr. Lancaster (superintendente) LTISD tiene cerca de 9,000 estudiantes y se espera que crezca a 14,500 estudiantes en 10 años. El bono puede incluir fondos para dos escuelas primarias y una tercera secundaria. Si me eligen, yo promoveré que se continúe administrando la deuda (refinanciamiento) para que podamos hacer un llamado para la próxima elección de bonos con el mínimo impacto a los contribuyentes.

A2: Todo el mundo reconoce a LTISD como uno de los distritos con mayor crecimiento en el estado. En base a esto, el problema de una educación



## Pflugerville ISD Continúa de Página 6

preparatoria (una preparatoria vs. dos) pronto subirá al frente como uno de los temas más debatibles en nuestra comunidad. En los próximos años, una de las tareas principales de la junta directiva será el estudiar las opciones disponibles y tomar difíciles decisiones. Independiente de la decisión final, una gran porción de la comunidad no estará feliz.

### Juan R. Gutierrez

Sin respuestas

## Pflugerville ISD

### Pflugerville ISD, Posición 3

(Escoja 1)

#### Mario Acosta

**Educación:** Maestría en Educación

**Experiencia:** 37 años en educación pública 6.5 en Texas Education Agency

Sitio red de campaña: <http://mario-acosta.com>

Email de campaña: [marioacosta555@yahoo.com](mailto:marioacosta555@yahoo.com)

Teléfono de campaña: (512) 925-2124

#### Respuesta a las preguntas:

A1: Una estrategia que hemos usado por los últimos cinco años es refinanciar los bonos a un interés menor y hacer pagos agresivos para reducir la deuda. Esto le ha ahorrado al distrito \$69 millones durante un período de 5 años. También nos hemos enfocado en la asistencia escolar y hemos tenido éxito manteniéndola a 96% y mejor. Esta estrategia nos ha dado la habilidad de cumplir con nuestras metas presupuestales cada año. Elevadas inscripciones en el programa CTE.

A2: Crecimiento. Nosotros los demógrafos llevamos a cabo estudios y hacemos presentaciones a la Junta Directiva. Con esta información estamos mejor preparados para planear cuándo y dónde construir nuevas escuelas. Salarios de los maestros. Nosotros colaboramos con el personal, las organizaciones de maestros y la administración para planear en qué y cómo mantenernos competitivos no sólo contra otros distritos en la región si no también con distritos dentro del estado.

#### Rena Mitchell

**Educación:** Maestría en Administración y Educación de UT McCombs Escuela de Negocios, Licenciatura en Periodismo y Comunicación de Southeastern LA University

**Experiencia:** 25 años en Recursos Humanos/Desarrollo de Negocios, 15 años activamente involucrada como voluntaria en PflISD trabajando con estudiantes, maestros, administradores, etc.



Sitio red de campaña: <http://ElectRenaMitchell4PflISD.org>

Email de campaña: [TheParentsVoice@ElectRenaMitchell4PflISD.org](mailto:TheParentsVoice@ElectRenaMitchell4PflISD.org)

Teléfono de campaña: (512) 251-5470

#### Respuesta a las preguntas:

A1: Asociarse con la Ciudad de Pflugerville, la comunidad y los negocios para poder ayudar a proveer los recursos necesarios. Hay soluciones de baja tecnología para educar a nuestros estudiantes. Necesitamos ser más innovadores en nuestra manera de pensar a través del uso de programas y recursos que pueden estar disponibles. Como por ejemplo Co-Location. Construiremos escuelas y colaboraremos con el departamento de Parques y Recreaciones para financiar instalaciones deportivas/gimnasios en escuelas grandes y espacio de gimnasio para la ciudad.

A2: Enseñarle al estudiante individual en vez de a la clase entera. Aseguramos que nuestros niños estén preparados cuando se gradúen para la educación superior, un oficio o un trabajo. Necesitamos áreas de estudio específicas innovadoras. Vivimos en una sociedad diferente hoy y el plan de estudios tradicional no es suficiente. Se necesitan academias de ciencias, tecnología, ingeniería, artes y matemáticas. Tenemos que contratar y retener a los mejores educadores y empoderar a los padres y a la comunidad para que compartan sus voces.

### Pflugerville ISD, Posición 4

(Escoja 1)

#### Vernagene Mott

**Educación:** Mejor promedio de Pflugerville High School, Licenciatura con honores en Matemáticas de University of Texas

Austin, LTASB Master Consejero

**Experiencia:** 35+ años como maestra de STEM en la preparatoria, Directora de Matemáticas, Consejera de PflISD (12) habiendo servido en todas las posiciones, TASB Directora (9), fundadora de 5 organizaciones sin fines de lucro

Email de campaña: [mottboard@aol.com](mailto:mottboard@aol.com)

Teléfono de campaña: (512) 431-1942

#### Respuesta a las preguntas:

A1: Mantener el \$ cerca del salón. Luchar por clases de tamaño pequeño. Proveer de salarios competitivos y beneficios para atraer y retener educadores ejemplares. Proveer de recursos, asesoría y personal de apoyo para los maestros con la meta de tener un desempeño académico con un valor agregado para cada estudiante en cada salón. Fuertemente promover asistencia diaria de los estudiantes y maestros. Las juntas mensuales del concejo incluyen una orden del día con el desglose del impacto fiscal además de las referencias de las metas

del distrito.

A2: PISD es un distrito con crecimiento rápido por lo que tiene numerosos proyectos de construcción grandes en proceso. Revisar que estas instalaciones se desarrollen bajo el presupuesto y a tiempo es vital. Determinando las fronteras para los campus en preparación de la apertura en 2017 de HS#4 y ES#21 tomará la colaboración del Concejo, el personal y la comunidad. Creatividad en la implementación de mandatos sin presupuesto. Monitorear las nuevas evaluaciones de HB2804A-F para los campus y distrito en los 5 dominios de responsabilidad.

#### Matt Robertson

**Educación:** Graduado de Central High School 1993, Marquette University 1993

**Experiencia:** Muchos años de ser líder de patrulla y Cubmaster para los Cub Scouts de America 10 años Maestro de Educación Religiosa Presidente de PTO 3 años HOA Presidente

Sitio red de campaña: [http://Facebook - PflugerPolitician](http://Facebook-PflugerPolitician)

Email de campaña: [PflugerPolitician@gmail.com](mailto:PflugerPolitician@gmail.com)

Teléfono de campaña: (512) 636-7225

#### Respuesta a las preguntas:

A1: Me aseguraré que no estemos desperdiciando dinero en gastos laterales. Operando dos sistemas de software, pagando casi \$50000 adicionales no es aceptable. Me aseguraré que recibamos lo que hemos pagado con el dinero que estamos gastando. Gastar millones de dólares remodelando las escuelas para poder instalar nuevas puertas de seguridad que no funcionan apropiadamente la mitad del tiempo también es inaceptable. No se puede aceptar la complacencia con el presupuesto.

A2: Con el gran crecimiento del distrito va a ser necesario contratar maestros calificados para enseñar cursos que mantengan a nuestros hijos en un camino exitoso con la nueva tecnología. Quiero asegurarme que a nuestros maestros actuales, quienes ya están involucrados en el éxito de nuestros niños, se les escuche y atienda. No deberíamos de estar tratando de lograr excelencia después de 15 años, deberíamos de estar trabajando para mantenerla. Como comunidad tenemos que regresar la responsabilidad.

### Pflugerville ISD, Lugar 5

#### Carol L. Fletcher

Sin oposición



## Taylor ISD

### Taylor ISD, Lugar 3

(Escoja 1)

#### Cheryl Carter

Sin respuestas

#### Bill Rhoades

Sin respuestas

### Taylor ISD, Lugar 5

(Escoja 1)

#### Thomas Rohlack

**Educación:** Licenciatura, Texas A&M Ingeniería Civil

**Experiencia:** titular (3 años como miembro de la Junta Directiva)

Email de campaña: [rohacks4@yahoo.com](mailto:rohacks4@yahoo.com)

Teléfono de campaña: (512) 461-4331

#### Respuesta a las preguntas:

A1: Ya estamos haciendo lo mejor que podemos con lo que tenemos. Esta no es la pregunta que se le debería hacer a TaylorISD. Nuestros constituyentes deben de estarle escribiendo a nuestro representante estatal electo para que provean financiamiento equitativo. La disparidad de los fondos fue declarada inconstitucional pero se está demorando por apelaciones.

A2: Sin respuesta.

#### Johnny Sanford

Sin respuestas

## Manor ISD

### Propuesta, Manor ISD

La expedición de \$86,000,000 en bonos por el Distrito Escolar Independiente de Manor para la adquisición, construcción y equipamiento de edificios escolares, y la compra de sitios escolares y autobuses escolares y la recaudación de impuestos para el pago de estos.